盛京時報
晨刊
本日一大張
明治卅九年十月廿四日第三種郵便物認可 大同元年七月二十六日第三種郵便物認可
康德五年九月十九日 昭和十三年九月十九日
THE SHENG CHING SHIH PAO
(日刊) 星期一
西曆一千九百三十八年 陰曆戊寅閏七月廿六日
第一萬零二百三十號 (一)

# 池田藏相時局談話

【大磯十八日電】池田藏相爲週末靜養、於大磯別邸勾留期中、十七日、關於時局問題發表如左之時局談話、

一、對華方策

日軍攻略漢口、迫在眉睫、當較從前更增緊張强度、按照既定方針繼續長期戰火、迄蔣政權潰滅而後已、努力達成聖戰目的、今後與作戰進行相俟、愈痛感有長期建設之必要、而當長期建設、根本問題殆所謂維持佔據地治安是耳、遂行戰爭最重要之物資調達問題、其所歸結、要亦在此治安維持方策之如何耳、關於此點、余以爲仰諸精銳日軍之行動、毫無不安也、

二、對華中央機關

關於對華中央機關之設定、刻下於五相會議審議中、惟是原案直政治經濟、文化諸般、具有相當巨大機能、因其實行、關聯於現在外務省官制或外務大臣、輔弼責任之問題、是以法制局刻對此點、加以研究、而因統一關於東亞全般計畫、是以或自現在行政機構中、包括如所謂外務省對華文化事業部與企劃院、第三委員會等事務、將在內地成立相當巨大機關、則爲對應計現地亦當出現連絡機關也、但統制會社所屬會社、以中國側法人共監督權、爲中國政權、故對此點、須講求何等適當連絡方法云、

# 在信陽集結兵力
## 黨軍狂奔抗戰準備

【商城十八日電】商城光州被奪取之下、敵之漢口防衛戰、今已不可收拾、現已呈一大混亂、蔣介石對敗將馮治安、嚴重責問敗戰責任、一方嚴命其急遽在信陽集結敗殘部隊、以圖再起、然而經日軍徹底的猛擊、致敗殘部隊、早已喪失戰意、不聽指揮者之命令、而各自紛散、對此種深刻打擊、而驚愕之中央軍當局重新增派督戰隊及戰車砲兵各一個聯隊、一方面對于學忠、孫連仲軍、命集結於信陽、已集結於信陽之敵兵力達五個師、夜以繼日、向抗戰準備狂奔中、

# 日軍急追敗走敵
## 意氣竟有吞大別山之概

【商城十八日電】佔領商城部隊之一部、急追向西南方敗走之敵、而於十七日定蹤眼前之大別山山岳地帶、至漢口前途之敵陣地雖分有五段之構築、然日本將兵、若一越山、不但漢口可下、其意氣竟有吞大別山之概、

中國事變寫眞
日軍堂堂向○○進擊

## 遮斷光州退路 對敗敵加痛擊

【○○十七日電】十六日夜完全佔領光州城之日軍、以其一部有力部隊、當殲滅由該城敗走之敵大部隊、該夜更迂迴於西方、十七日早晨、完全遮斷羅山方面敵之退路、對於僅殘留一條路於西南方、混亂潰走之敵軍、急追猛烈攻擊、與以徹底大打擊、……馬等多數、日軍損害、戰死傷卅九、

## 四川軍渡黃河 向隴海線退却

【○○十七日電】由南部山西○○方面、開始行動之日軍○○部隊、更在張家莊、家嶺方面、擴張戰果中、敵四川軍不堪日軍猛進、目下渡平陸垣間之黃河、陸續向隴海鐵路方面退却中、

## 河南省西北部 潰滅敵砲兵陣

【石家庄十七日電】日軍砲兵主力、十六日、對於河南省西北部、黃河南岸鐵謝渡附近一帶之敵砲兵陣地、加以猛攻擊、完全潰滅之、

## 海軍機炸擊粵漢路

【香港十七日電】日海軍機○架、十七日晨、炸擊廣九鐵

## 空襲梧州、南寧

【香港十八日電】海軍航空隊、十七日午后、急襲廣西省路林村場、塘頭厦及樟木頭等各驛、更襲擊粵漢鐵路黎洞、又一部遠飛往廣西省要衝桂林炸擊該地軍事施設、與以大損害、

梧州、南寧、與以大損害、

## 鄂省內西進部隊 肉迫令牌老峻峰

【瑞昌十七日電】十六日突破雷山山嶮之瑞昌西方湖北省內日軍西進部隊先鋒藤岡部隊、十日拂曉、進至胡家、肉迫令牌老峻峰矣、

## 冀東共產匪 向日軍投誠

【天津十七日電】最近華北各地共産匪因其組織並聯絡高度化、益趨暴威之際、而從來與此等共産匪會取共同作戰之地方匪賊中、在冀東地區之灤縣及盧龍縣附近蟠居之各數百匪團、十六日突然捨棄武器、向日軍投降、並同新政府誓以忠誠、經日軍嚴重質問彼等之眞意後、始容認投降、決使其爲明朗華北之良民云、

## 攻略光州戰 日華兩軍損害狀況

【○○十八日電】向光州日軍抵抗之敵卅八、七十五、八十八、百八十一、百八十各師騎兵九師等之混合軍、只在日軍右翼正面之兵力、即約有二千、雖如此而其遺棄死體竟有五百五十五以上之多數、又鹵獲汽車二、水冷機槍二、輕機關槍五、同彈藥五十六箱、手榴彈五十、其他砲彈小槍彈

## 臨時軍事費編成 當局協議研究中

【東十八日電】陸軍對明於年度預算編成、關於一般會計新規事業者之要求、已向大藏省提出、目下關於事變臨時軍事費之編成、與關係當局協議研究中、該臨時軍事費、係以下諸點爲方針、

一、事變形成長期戰後、已佔領地之治安維持與警備、預想當然需長期駐兵、故明年度大概必要現在程度之兵力、

一、由此次事變及現下國際情勢觀云、航空兵力乃一重點爲軍備擴充之最緊要者、明年度以降預算、需考究新計畫、陸軍首腦部之明年度臨時軍事費、較本年度(三十六億)增加減少姑不論、固必需本年度同樣之巨額軍事費也、有單看漢口攻略後之情勢推移、而具體決定之意向、

## 井上子爵逝世

【東京十七日電】貴族院議員海軍大佐井上勝純子、十五日朝、因急性肺炎、在赤坂私邸中逝世、享年五十五、

## 先入武穴從軍記 敵軍死屍遍地 呈市街戰情形

【武穴十八日電】武穴失守後、敗走於西方高地之敵軍、雖頑强抵抗、然日軍猶極力進攻、土師部隊、出入砲彈雨落中、由馬頭鎮向市經佔領後之對岸武穴、敢行敵前渡江、記者亦追隨當先入武穴之部隊長後方、搭乘便船、十七日下午三時、船渡大江、甫將抵岸、船底沙沙作響、殆係船底觸河底沙礫也、因由艫前登岸、武穴市內、距江灘前之道路附近、鐵絲網密佈周匝、而對岸敵、倉皇退逃、遺飯滿地、幾無插足處、尤可驚者、捷克式機關槍、則棄地揚子江之磚房民宅、內部悉置洋灰鐵板、按設槍眼、蓋已被改造爲直對江上之碉堡、而弗顧矣、洎乎入市、則民宅或掘開地板、或貫穿牆壁、或掘爲壍壕、或用爲兵舍、市內路上、隨地有土袋陣地、十字路口、則掩蓋之碉堡、幾遮斷行途、敵軍死屍遍地、昨夕市街戰情之劇烈、可以想見、以近代商工都市著名之武穴、今已全爲死寂之市街、唯江上艦艇高角砲、時作響動耳、異而仰觀之、則敵軍六架飛機、方自市街西方、迂迴北方、下投炸彈、一彈復一彈、敵機所投之三彈、悉落於揚子江中、徒激起水花、日方未受何等損失、艦上砲火甚烈、致彼儈隊形大亂、未幾、倉皇遁去、此項敵機、爲SB型重爆擊機云、

## 美國攝影師從軍 參加漢口攻略戰

【東京十七日電】爲參加世界注目之漢口大攻略戰、經日外務當局斡旋、由照像宣傳本源地美國派來技術精良之攝影師兩人之來日本矣、此兩人一爲發行部數五百卅五萬之美國最大照片畫報萊福誌及周刊新聞雜誌泰晤士專屬攝彩師、爲着色像技師有名之鮑爾杜爾塞君、一爲美國首屆一指時事解說新聞電影公司焉齊、奧布泰晤特派攝影師畢克達、喬艮斯君、準備着色專用照相機與軟片甚多、並攜帶望遠鏡、俟經陸海當局許可後、將於下星期初、由東京啓程、逕赴第一線、兩君在帝國旅館談稱、歐美各新聞雜誌所刊登者、百分之九十九、均由中國方面而觀者、蓋以攝影師從軍在中國軍故也、在漢口大會戰、能得從軍於日本軍者、殊覺光榮、將必向全世界介紹日本軍勇壯之雄姿、所拍照之照片、將必助時送往香港、再擬由此地以克利巴機急向美國空輸、余等在日本軍所進之處、始終從軍設助三月或半年、亦必同往實可謂長期照像戰云云、

## 張鼓峰事件 責任者撤職

【京城十七日電】據可靠方面接得消息云、爲張鼓峰事件敗戰之責任者、蘇聯遠東政治保安隊長官傅利諾夫斯基劉希哥夫大將之後任、及煙秋之守備隊長、最近已被免職、聞繼續此、最近將行大規模的遠東軍之肅淸云云、

# 圍繞捷克問題各國對策

## 英國 聽取法及自治領意向

【倫敦十七日電】決定對捷克問題新對策之英國政府緊急閣議、特以蘭錫曼卿爲主體、於十七日分午前午後、分二次開議、情形甚緊張、席上張伯倫首相詳細說明比爾斯德斯卡丹會談之內容、提示希特勒總統之捷克問題解決策、爲

一、捷克國內多數史迭登德人之所占土地、歸併德國、

一、史迭登德人與捷人混居地域、設自治制、

一、由中立委員會、重新劃定捷克國境、由歐洲諸國共同保障之、

閣議於此三項中、尤對於第三項之史迭登地方分離後、共同保障新捷克共和國一項、爲討論中心、一部閣僚認爲英國政對於歐洲大陸事態、其所負擔之自動或被動義務、皆與維加爾諸條約以來之英國外交政策背馳、自治領方面當然亦反對政府深入大陸問題、因此見解、捷克新國境共同保障一案、頗呈難色、故當日閣議、英國政府猶未確定對策、擬俟結首相達拉第氏於十八日抵英聽取法國意向、更與自治領方面充分協議後、再愼重作最後決定云、

二、其他捷克國內、德意志史迭登人佔有八成以下之地域、各須仿照瑞士前例、公佈自治制、

三、史迭登地方、復歸德意志時、關於殘餘之維持捷克獨立、由英法德意四國、共同保護之、

四、更做照對於瑞士比利時保障中立之例、對於捷克亦予以中立地位、

## 蘇聯 苦慮對策

【日內瓦十六日電】相傳蘇聯政府、對於張伯倫希特勒兩巨頭會談下之英法態度、頗形杌杌不安、刻下出席國聯總會中之李特維諾夫外長、今日爲備英法萬一撤回支持捷克、發生對捷克强制對議史迭登地方等事態、遂開始探詢各國代表部意向、一說、李特維諾夫外長、始終堅持支持捷克之立場、刻下考慮、雖法國爲英國所說服、忽視法捷條約、放棄捷克時、蘇聯亦必單獨援救捷克並着想使法國不得已亦蹶起援捷之强制手段中、

## 英德兩巨頭會談內容

【倫敦十六日電】合衆社倫敦支局、今日以英德兩巨頭會談之內容如下、

張伯倫首相、對於喬治第六關於捷克問題、率直披瀝無論訴諸如何手段、亦有力謀和平解決之意向云云、更闡明與希特勒總統會見內容希總統提示如次四項目之要求、

一、將佔有德意志史迭登人八成之德捷國境、史迭登地方即時割歸德領、

## 捷政府開緊急閣議 協議非常對策

【巴拉加十七日電】捷克政府十七日午後、開緊急閣議、協議非常對策、結果、爲謀維持治安、決定今後三月間、捷克全國、施行非常警戒令、

同時駐德國捷克公使馬斯尼氏亦由柏林歸捷、一般深慮德捷絕斷外交關係之前兆云、

## 駐巴拉加 德公使歸國

【巴拉加十七日電】駐巴拉加德國公使愛珍羅博士、十七日、由巴拉加出發歸國、

## 法領印度支那兵 向本國急返

【香港十八日電】據海防來電、稱法領印度支那警備隊約三百名、十七日突然接到本國政府之命令、向法本國急返、諒因歐洲政局緊張、

## 捷國內波蘭人 俄然强硬決議

【華沙十七日電】因史迭登國內亦與之響應卡德比茲之波蘭地方歸屬德國之氣勢昂揚、捷克境內波蘭少數民族、亦俄然有活意、十六日各派聯合委員會、會決議强硬要求捷政府、付與他民族同等之權利、波蘭國內各派連絡而支持之、華沙各報指倡『被奪之比麥德爾地方當然亦須歸屬波蘭』云、

大連汽船出帆
△開往天津
▲遼河丸 九月十八日
▲天津丸 九月十九日
△開往青島上海
▲大連丸 九月二十日
▲青島丸 九月廿二日
一、上海航路上午十一時開船改爲正午
一、台灣航路下午四時開始改爲同五時
芝罘威海衛淸津雄基船票發售處
日本國際觀光局奉天支局
大和旅館出張所
城內分所日電三一四六一一番
哈爾濱新京各地日本觀光局

阿波共同汽船出帆 大連
△開往芝罘
▲廿八共同丸 九月二十日
△開往仁川鎭南浦
▲早隆丸 九月廿二日
△開往天津
▲早隆丸 九月十七日
△開往芝罘威海衛青島
▲十六共同丸 九月十九日
阿波共同汽船社會 電話二一五○○一

大阪商船出帆 大連
△開往門司神戶大阪 上午十一時開
▲熱河丸 九月十九日
▲扶桑丸 九月廿一日
▲黑龍丸 九月廿六日
△開往基隆高雄(不載客) 每月三回
△開往天津(不載客) 每月七回
△往三、鹿、那
▲貴州丸 每月十八日
船票發售處 滿鐵沿線各站及各埠日本國際觀光局
車船連運票(往復票火車票減二成輪船減一成)通用期限兩個月大連門司神戶間船價往復票價減二成通用期限三個月
△專屬貨物代辦處 各地國際運輸株式會社
大阪商船株式會社 大連支店 奉天事務所

移轉通知
拜啓者 現屆初秋之期慶祝貴寶號各業清祥久受到絕大的愛顧實是感望之至敝號諸業績逐次興隆今後希各位加倍援助實感謝不盡之至也
敝公司 現在因從來之營業所彼此狹隘不便故移店於左記場所擴張營業各種在庫物品豐富陳列敬祈各位照舊愛顧敝號正在期待照顧之期特請加倍賜顧是所至盼
敬具
再陳敝店原有之電話現任移轉因而番號變更爲(二)四七二三番至希注意是荷
康德五年九月十九日
毛織物貿易商
隆泰公司
須永庫太郎
營業品目
軍警用服料 協和會服 羅紗並其附屬 滿洲毛織物 綿布各種 軍用品各種 卸部小賣部 諸官廳御用達
本店 奉天市大和區十一緯路一一五 電話長(二)四七二三番 振替口座奉天三八二○番
營業所 北京崇文門東裱褙胡同十四 電話五○七三番
出張所 大連市山縣通一一二 電話(二)五三五九番

遺失聲明作廢
敝人原領通化縣二區向陽甲棒錘砬子土地一段面積十九畝東至嶺西至河南至棒錘砬子北至砬頭此項地照於大同二年六月間被匪焚失除請縣署補發新照外特此聲明作廢
陳炳泰啓

緊要聲明
今聘永尾龍造先生爲敝號等常年顧問嗣後對外一切均由該顧問負完全責任特此聲明
本溪縣 廣泰盛 公悅成 張碗鋪 福增利

緊要聲明
茲經本溪縣廣泰盛公悅成張碗鋪福增利等商號聘敝人爲常年顧問嗣後該商號等對外一切均由敝人負完全責任恐未週知特此聲明
永尾龍造 電話三一五五八七

爲脫退股東啓事
逕啓者敝東徐玉盛堂『即徐萬祥』曾于康德二年出資式千五百元正計作錢股壹俸餘于康德三年自動抽出陸厘已立有退約存証外共餘四厘經同中人讓與徐坤堂管理『即徐萬祥之母』備預養老之用今者該堂『即徐坤堂』不欲前途顧將此錢股四厘悉數退出併徐玉盛堂名下承領巨太隆之客身股陸厘亦願同時退出對於號內之貨物舖墊及糧石賬目等均經澈底點訖毫無遺漏之處應開之欵均經如數提出以後概無糾葛總之巨太隆今後營業任何發展概不與徐萬祥徐坤堂相涉脫離完全關係事關重要合亟登報聲明俾衆周知
巨太隆 遼源縣 徐萬祥 徐坤堂 同啓

聘任法律顧問通告
敝人等茲聘任律師康作舟爲法律顧問嗣後關於敝人等一切財產權利名譽信用並其他法律行爲事項悉由該大律師保障辦理特此通告
錦州市北街大人府胡同門牌一○五號
承繼人 李可治
右法定代理人 李少蘭 李松林 謹啓

受任法律顧問通告
本律師茲受任已故李榮廷繼承人李可治李少蘭之一切財產權利名譽信用及其他法律行爲於有侵害之者本律師負依法保障之責任此啓
律師 康作舟
錦州市北街大牛條子胡同門牌二二二號

# 滿洲事變七週年紀念

## 追憶憑弔尊貴犧牲者 首都忠靈塔例祭舉行
### ——秋空澄潔天弔殉國英靈——

【新京專電】支那事變聖戰下之九月十八日滿洲事變七周年紀念日追憶滿洲事變憑弔其尊貴犧牲者並裝飾中國聖戰活躍日軍將士武勳敬虔之新京忠靈塔秋季例祭、午前十時、在秋色點綴之境內、推植田關東軍司令官爲祭主、盛大嚴肅執行、

是日、北滿秋空澄潔爲絕好慰靈佳日、塔前羅列畏蒙皇帝陛下御下賜之榊及關東軍司令官贈送之供物、一若語及塔下長眠之陣歿將士武勳也者、莊嚴之氣、滿溢四周、時關東軍、駐滿海軍部在京各部隊、滿洲國軍、關東局、大使館及其他日滿各機關代表在鄉軍人會、協和會、國防婦人會、日滿男女中等學校、小學校各代表等約三萬參拜者堵列蒞臨、午前九時五十八分、祭典委員長三浦少將以下參列者一同起立裡、祭主植田關東軍司令官就席、同十時例祭嚴肅開式、

式典自神宮修祓、開扉、獻饌始、迄植村神職奏上祝詞、祭主植田軍司令官奏上祭文、奉奠玉串後、全員起立、皇帝陛下御差遣之滿侍從武官、奉奠玉串、次由三浦祭典委員長、植村神職奉奠玉串、繼之遺家族代表石川中佐未亡人、陸軍代表磯谷關東軍參謀長、海軍代表高須駐滿海軍部司令官、大使館代表加藤參事官、關東局代表大津總長、合祀諸會社代表平島滿鐵支社長、滿洲國代表于治安部大臣、協和會代表橋本中央本部長、新京特別市代表于市長、鄉軍新京聯合分會代表重藤中將、傷痍軍人代表吉岡勉氏、新京婦人團体代表張國防婦人會會長等各代表者、奉奠玉串既終、參列者一同、於陸軍部隊、捧槍號令下、參拜、最後有三浦祭典委員長致辭、同十時半意義深大之式典、遂閉式、閉式後、爲場外其諸團體之參拜、一般市民亦續續參拜、例祭反映非常時局、極盡空前之盛會、

## 植田軍司令官祭文

十八日忠靈塔秋恒例祭席上、植田軍司令官之祭文如左、

方忠靈塔秋季恒例祭、謹告於殉國諸士之英靈曰、

滿洲事變勃發後、閱年已七易星霜、今則友邦滿洲國經業、進堂堂之步武、王道樂土、燦五族協和之光華、一德一心欣歡、融洽於三千萬民衆之秋、仰對聳立蒼穹之忠靈塔、誠不勝感慨乾新、惟爾諸士、以皇道宣布之前驅挺身聖業、克瘴癘、冒彈雨、對於醜虜之壓伏、或治安之確保、力排幾多苦難、以宣揚國威於中外、共遺烈與芳名俱永以東洋和平之礎石、而飾建國歷史也、昨夏、日軍更興膺懲暴華之師、已越一年、中華之山河、旭日旗飜揚之處、幾百千里、且滿蒙國境、孕藏一觸即發之危機、儼然互相對時、實可謂爲皇國有史以來未曾有之重大時局、我等誓期不辱英靈之偉勳、玆謹捧敬弔之至情、希永加護英靈、尙饗、

昭和十三年九月十八日
關東軍司令官
陸軍大將植田謙吉

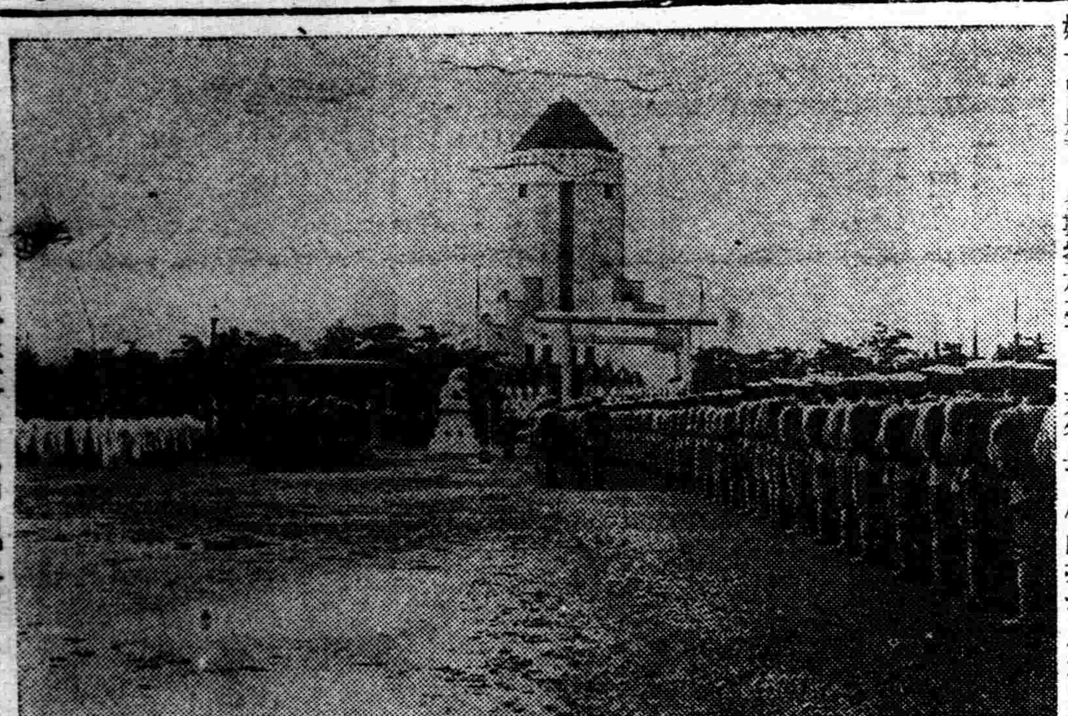
◇奉天忠靈塔前招魂祭◇

## 奉天忠靈塔前 秋季招魂大祭 莊嚴肅穆舉行

九一八七週紀念日、秋季招魂祭典、於昨十八日由滿日官民以及軍警學生並協和會員國防婦女會員等、多數參加之下、當即肅穆舉行、是日午前十時、各機關代表並團體人等、當即前往忠靈塔境準備侍候、並有滿日軍警部隊代表、金奉天省長、竹內次長、鄭市長、土肥副市長、各區長並坂井祭典委員長、加藤副委員長以下各委員、準時舉行開式、由齋主致辭後修祓、齋主致奏招魂詞、獻饌、齋主祝詞、祭典委員長奏祭文、齋主玉串奉拜、祭典委員長玉串奉拜、遺族代表玉串奉拜禮、日本軍代表玉串奉拜、滿洲國軍代表玉串奉拜禮、參列者日側總領事代表滿側省長代表奉拜禮、撤饌、齋主致送魂詞、於是嚴肅當即於十一時十分終了、

## 奉天省禁煙政策 樹立十年計畫

奉天省當局、爲期禁煙政策完全遂行、先樹立癮者絕滅十年計畫、努力共具体化、而本年度、決暫計上經費卅萬圓、於北陵西側卅町步敷地、新設癮者收容三百名之省立戒煙所本年中設計完了、明春動工同年十月竣工後、立即行癮者收容工作、一方管下各市縣、亦新設擴充戒煙所、本年度起十個年間、年平均收容治療一萬名癮者、今後現在十萬管內癮者、於計畫期間中、取完全一掃之方針、

## 期內務行政完璧 內務局長官全聯宣明

【新京專電】治外法權徹廢後之協和會全國聯合協議會、且於廿六日在新京開會、中央官廳目下準備對地方提出之諮案之答辯對策中、內務局關於法權徹廢後事態之對處、其今後行政方針、由內務局長官施政方針之演說明示之事務局依此已作製草案、而向長官提出、今年度長官演說中特需注目者爲左記諸項

一、民生之向上、爲期涵養民力、地方行政之監督指導當特別留意、

一、關於地方行政之諸制度尤充街村制度、極力努力使街村育成及行政浸透、

一、因稅制整備之地方民負擔均衡、尤以街村稅之新設、更當着意此點、

## 私立學校刷新統制

奉天基諸新學制之主旨、而對私立學校刷新統制之奉天省當局、更擬對管內私設特殊教育設施加以統制、目下調查奉天市內之日滿打字養成所、自動車學校裁縫手藝教習所、簿記學校等特殊教育設施、之全面的內容、以採用新認可制、繼對各市縣行之、藉使教育設施徹底新學制之主旨、以資社會文化建全發展云、

## 滿洲國使節一行 視察意重工業

【羅馬專電】見學意大利重工業會社宛薩德工場之滿洲國使節團、十五日午後九時、抵特里諸驛、沿道歡萬羣衆、堵列歡迎、投宿於西耶曼帝旅館、是夜臨特里諸府知事在該旅館主辦之招待會、十六日午前八時半、赴法伊亞特工場、見學意國軍用自動車飛行機等之製作、如期、在意大利上陸以來之日程、殆無休暇、一行於同日午後六時五十分、自特里諸啓程、火車內由車窗遠眺白雪戴於峯頭之阿爾卑斯連峰、同九時十分、抵米拉諾、即出席府知事之招待會云、

## 磨電與自行車衝突

十間房三成洋行、櫃夥劉貴五、年三十歲、于十七日午前十時、由北市場回櫃途中、騎車行至十間房電車路、正過橫道之際、忽由東來一磨電車、因司機眼快、立將車停住、否則劉某、即成爲車下鬼、僅撞傷頭部、略受微傷、當送入醫院醫治、一週間即可痊愈云、

## 第三回協和野球大會 省署分會對交通分會決勝戰 省署隊得八對五之冠軍

協和會奉天市本部、主辦之第三回奉天協和軟式野球大會、前田四口、在大山、高小兩球場、連日舉行、參加者十八組中、結果由省公署分會對交通分會作決勝戰、十七日午後三時、在大山球場舉賽、由大月(球)荒木、田村、半田四氏、審判、省公署開始先攻、結局八對五之優勝、由省公署分會獲得、

| | | | | | | | | | | |
|---|---|---|---|---|---|---|---|---|---|---|
| 交 | 3 | 0 | 0 | 0 | 0 | 0 | 0 | 1 | 1 | 5 |
| 省 | 0 | 7 | 1 | 0 | 0 | 0 | 0 | 0 | 0 | 8 |

大會戰績如次

△第一次賽
電業14—7司法
經濟15—2鐵西
郵政8—7市公署
省署1—0滿蒙
日滿商事11—1滿糖
銀行14—7商工
交通9—2電電
農大18A—9市場
棉業5A—4計器

△第二次賽
經濟1—0電業
省署4—0日滿商事
交通(棄權)銀行
農大7—4棉業

△第三次賽
省署1—0經濟
交通20—7農大

△決賽
省署8—5交通

【寫眞即爲冠軍之省公署隊】

## 寫眞 滿鐵管樂隊奏演會

奉天滿鐵管樂隊、當非常時局下第二年之秋季招祭、並九一八事變紀念慰靈祭、於午前十時、在萩町滿鐵社員俱樂部內社員殉職紀念碑前、參集、舉行慰靈祭典後、舉行慰靈之演奏會、旋與參列之滿鐵社員組成隊伍、堂皇開始遊行、經由平安廣場、青葉町、春日町、至奉天神社演奏、旋經富士町詣忠靈塔、在因招魂祭頗呈熱鬧之境內、舉行慰靈演奏、顯現非常時局下之槍後精神、於此音樂行進告畢、嗣在社員俱樂部少憩後、午後一時半、往千代田公園參列該公園野外大音樂堂落成式、於式典後、舉行落成紀念之演奏會、至午後一時半解散、【寫眞音樂堂及其舉行式典時攝影】

## 當此義意良深紀念日 銘刻滿洲建國之眞髓
### 關東軍司令官植田謙吉談話

【新京專電】植田關東軍司令官於十八日滿洲事變七周年記念式典後之談話如次

膺懲暴華之雄軍、已鼓進一年有餘、華北華中華新政權創業出規之時、迎茲滿洲事變七周年記念日、誠令人感慨良深也、

馳想滿洲建國動機之滿洲事變當日、我帝國幾次不顧國際難局、爲深而不窮不變崇高之東洋和平遂惹起世界平和確立之望、朝野一致協力、而適進曠古未有偉業達成、按經過情形言之、此次日華事變與滿洲事變、均尚未能謂之根本義、

卽今次出師之義、帝國政府之屢次闡明膺懲共覇道的帝國主義、排斥危激之共產主義、而於世界樹立國際正義、以建設道義世界、若言我肇國精神之發露、依滿洲事變、滿洲建國偉業、爲大使命達成顯現、確信爲我大陸經綸第一步之礎石、

倘再詳言今次中國事變與滿洲事變之差異、或能舉出當時與今日國際情勢變化、今次事變、列國之一部各各由共立場均有輕重之差異、在滿洲事變時、有在中國以蔣介石爲中心、援助支持國民黨政權、今更無須言之、然而一方面在歐洲於國際聯盟實質、生來大變化、同時因日德意間之防共協定成立、所言我帝國主張之何等力强與否、不得不謂最大情勢之變化也、

如斯、則此次事變之反映、列國之動向亦自影響西歐因有互惹起國際上關係之情勢、故此時盟邦滿洲國國礎遂愈鞏固、治安亦趨向上之一途、尤其於最近一年間、獲得業蹟、對內撤廢治外法權、及附屬地行政權之移讓始、至產業五年計畫樹立、或國家總動員法之成文等、對外側蒙意大利及德意志承認爲偉容完備之獨立國家、防共盟邦國之一翼、亦趨於日新月異之發展途上、我國因有此嚴重之立證、此種欣快無可擬比、而滿洲國已爲衆知之數民族相適合成國家、因民族協和國家此等民族之融和、定非至難團結、因此可正視滿洲國民於東洋有並立於世界之現狀、故對滿洲國使自覺天命應徹底受他共存共榮之精神、

在今日未曾有重大時局之下當此意義良深之記念日、吾等心胸十分銘刻滿洲建國之眞髓、振起過去加倍之勇猛心、堅忍不拔、以克服現下之時局、進而爲東洋諸民族親和計建設新興亞細亞、以皇道爲中心立於日滿華一體境地、道義世界觀之確立、即急須向皇道宣布大使命精進、

加之、此日滿一體之鞏化、因現下之事變進展、持有重大性、確信前述滿洲事變和此次事變之意義亦有自明之理、

最後對滿洲事變及今事變爲貴犧牲之幾多護國英靈、由衷心祈願冥福、更對此等將士之遺族、深表哀悼之意、併對於事變勃發以來國民各位寄與關東軍熱烈後援、深表感謝之意

天光電影院
大西關大街路北　電話(二)三二七八
十六日　十七日　十八日　十九日　公映
新華影業公司全部有聲巨片
袁美雲主演
女少爺
本年度的最新傑作　流線型的喜劇　新作風的俠義　最奇妙的故事
同時加映　失眠之夜　時事新聞
時間　循環開映　每日午後一時至十時半　假日午前十時半起映
價目　樓上四角　學生三角　樓下三角　學生二角　軍警半價

雲閣電影院
北市場●電話(二)二一二一
新華公司出品　全部有聲　對白歌唱　流線型的　喜劇巨片
首演　新片
女少爺
【即三集】化身姑娘
『主演』袁美雲　王引　關宏達　姜修
女扮男裝被看破・袁美雲險些當衆赤身露體
半張照片發了財・關宏達一躍而爲百萬富翁
姜修陰惡鬼詐、謀奪叔產！
王引見義勇爲、除暴安良！
(同時加演)失眠之夜
演期　九月十六日(星期五)　十七日(星期六)　十八日(星期日)　十九日(星期一)
時間　每日由下午一時起　晚上十一時止　星期例假上午十一時起　循環開演　隨時入座
票價　樓上四角　樓下三角　軍警幼童學生樓上半價　樓下三角二角
長短期優待券　末日有效

光陸 CAPITOL THEATRE
奉天城內中街光陸電影院
完全新版
紳士家庭的醜惡史！封建社會的興亡錄！
大家庭
趙丹　王獻齋　孫敏　主演
五位兄弟：五種心理！六位妯娌：六種個性！
描摹得唯妙唯肖！刻畫得活靈活現！
明星出品　全部有聲　對白鉅片
日期　九月十八日(星期日)　十九日(星期一)　二十日(星期二)
時間　每日下午一時起　晚十時半止　隨時入座　每日由上午十一時起　星期例假　循環開演
票價　樓上四角　樓下三角　樓廂散座五角　學生每位二角　軍警幼童半價

國民電影院
工業區國民市場內
電影戲劇　藝術別創
十九至二十日　二十一二三天
斬經堂
聯華公司價值連城特殊珍貴貢獻偉大巨構
周信芳(即麒麟童)　袁美雲(影藝晶星)　張德祿(劇界紅伶)　合演
麒麟樂府之一　吳漢殺妻之一段
計畫一年經營數載　莊嚴燦爛美不勝收　萬衆注目百口爭傳　鉅製空前未見的　古裝電影劇樂的
時間　每日下午二時起　晚十時半止　循環開演　入座　星期例假由上午十一時開演
票價　樓上一律二角　樓下一律一角　軍警學生樓上一律一角　樓下一律一角

亞洲電影院
新華公司出品全部有聲巨片
今日演　小孤女
加演　一集　粉粧樓
23日演　夫婦之愛
(票價)　樓上…三角　樓下…二角　軍警學童半價
(時間)　下午一時起　晚十一時半止　循環放映

東安電影院　電話2.3542
黎莉莉　金燄　韓蘭根【主演】
到自然去
寫盡大自然旖旎的風光　披露人世間虛榮的解釋
聯華公司無上傑作　全部對白有聲鉅片
十七日‥十八日‥十九日‥二十日‥開演
循環開演　每日午後一時起演　星期假日早十一時

二服利導　百害消散　功出藥靈　價宜大衆
參天堂紅色健通丸
各埠均有藥房代售

調味精粉
味之素

本報廣告事務請通(二)二〇二二一番

頭痛治療藥
舒服靈

# 神皐雜俎

## 節期研究（二）

（君華）

中元節過去了。中秋節又隨着到來。一年節期之多。循還着是過不完的。但節有何用。過他有什麼意思。實值得研究一下。

要討論這個問題。得從『節期』二字的意義說起。古人鑄詞造字。多數有所取義。爲什麼我們的休假日不稱『禮拜節』。『安息節』。或『休假節』。而中元。中秋。及聖誕。單稱爲節。自此我們覺得節期的『節』字。是很有意思的。節字的涵義甚廣。最普通的一個。便是『節制』或『節律』。節期的『節』字兼含這兩個意義。

從比較上研究。我們知道所有世界上的節期及同性質的日期。都可以追溯到七個源頭。（一）聖日。即專屬于神或某一位神的日子。如神誕。祭祀等是也。（二）禁忌或『他不』日。即年中特別凶惡的日子。如太陰朔望弦晦四變象的日期。傳說信仰上幽靈鬼魔特別活動的日期等是也。（三）齋戒日（或禁食日）。此類有由于宗教儀式。亦有由于鬼神迷信的。（四）人事生活的危機日期。如播種收獲等之前後是也。（五）潔淨日或驅祟日。如祓辰。大儺等日是。（六）紀念日。如民族。英雄等之紀念日等是也。（七）市集日。

以上七種。休業。停止。作業的形式。固各有特點。但歸納起來。却有一條通則。這就是在這些日期中。人們的生活與行爲乃至于言語。都受相當的節制。比方說『聖日』要虔誠事神。不可作汚濁的言行。以妨瀆聖。『他不日』要守許多禁例。如不得出行。不可作某樣事之類。齋戒日要禁食或茹素。不可食葷等是也……。餘類推。這條通則。是歷法上『節』字的第一義。——即節制之節。

其次。我們從日假期觀察人生。知道人類的生活是有一定的『節律』或『節奏』的。而這個節律。却處處與自然相應。試舉例說明。人類最初的歷法都從太陰推算。所以月亮的四象爲人生天然的則律。世界的『七日週期制』是從這裡生出來。拿月的盈虧來定人類的作息。我國古時行過『十日休沐制』稱爲『三浣』。也是拿太陰運行作標準而規定作息。至于『朔望制』尤顯然與太陰相關。這是短期間的節律。以月爲循環的輪。較長的節律。便是一年間氣象節季的更迭。支配了人事。

（未完）

◆——古城情魔記小說、每星期一停刊一次、

## 星期六

（徐雅琴）

星期六。是多麼甜蜜的日子啊。只要它姍姍的走來。大地上。頓時充滿了快活的空氣——街上閑步的。影院裡看影的。要增多了數倍。就是靜坐教室裡。沈心聽講的學生們。而上也浮了一層歡愉的笑靨。盼望放學的鈴聲響後。在消閑的光陰裡嬉遊。何況我又是寄宿在校的學生呢？

渴待的星期六好容易來到了。清晨早早的起來。在自習堂上。心中唯一憧憬着的。只是家鄉的風味。父母對我熱烈的愛護。妹妹對我百般的親切。溶溶的情緒中。拉開了六天以前的一幕——

上次星期日。我由家起身赴校的那天下午。母親現出柔和的。親愛的。並且帶着一種憂悶的神氣對我說——『琴兒。妳現在寄宿在校裡。不像在家裡這樣的自由啦。因爲一切。得妳自己注意。自己勞動。不要一味的貪戀用功。也要知道運動啊』。

母親又接着說道——『晚上要早早的安睡。對於師長和對於同學。準得獲着十分親懇。謙恭和靄。不抗不驕的態度出來。用什麼物品。只管去買。不要吝惜金錢。下星期六。要早早的回來。不要留連在學校。累得我掛念』。我默默然低頭不語。唯有記在心裡。妹妹也和我表示惜別的說『姐姐。妳不能明天早晨回去嗎？因爲我很想妳呢！』『罷。不能的。因爲學校不准許。星期六。不是很快的就可以來到嗎？再有六天。我們又可相見了！』我帶着安慰的音調。對她這樣的說。罷。眼眶裡滿含晶晶的水珠。低頭似乎在嗚咽了。

我悵惘的回校後。心裡是多麼苦悶啊。心中唯一的安慰。只有渴望着星期六。黃金也似的星期六。

在自習堂上。腦裡的回憶。流水似的滔滔不息。今天牆上的日曆。綠紙黑字的寫着土曜日。露出光采的輪廓。對我微笑。象徵着我的歸期。

啊！我快活極了。增多了我許多活潑的氣態——馳躍的玩了一會藍球。猛烈的踢了一會足球。就是在課上。也非常的殷勤好問。同學她們都玩笑的對我說『琴。妳今天的精神。太興奮了。莫非有什麼可喜的事嗎？』我立時紅了面皮。默默的不答。深悔方才態度失常。但我快樂的心情。怎又能過止住呢？

放學後。我匆匆的走出校門。路旁的楊柳。微微的掛了濛濛的綠絲。使我感到了醉人的春

## 燕郊秋色

（眞）

站在家門口。看西山的那個尖。是藍的。出了城。看西山的那個尖。還是藍的。不單這個尖。凡是山都穿着藍布大褂。青一色。

太陽在裡捉迷藏。探頭探腦。使『地裡』一片黑。一片又白。像長了禿瘡的腦瓜子。

幾個光着脚鴨子的頑童。跑到河邊掐『老子兒』蜻蜓。嚇得四隻白鴨子。搖搖擺擺。笑呵呵躲開。

一頭驢。盲目的拖着水車。潺潺那一塊渴得幾乎要喊叫的田。一群蒼蠅圍着驢遊戲。忙得驢尾不住抽打。乾巴巴一個老頭子。抽打着驢屁股。偶爾向天上翻了兩眼。沒有言語。

白楊的葉子。在高高地方響。嘩啦嘩啦唱。樹底下落了一大片葉子。發黃。和棗樹的落葉。一樣像病人的臉。

沿着灣灣曲曲的河岸。經過『白石橋』。望見一家野茶館。佟二爺的籠裡。悶着一包『高末』。百靈鳥在磚砌的桌上學着話叫。

萬壽寺前面。有幾個老叟。安心坐在搬來的小販板凳上。不錯眼珠。注意水面動靜。握魚竿的手。難免有些酸楚。

穀子。無精搭彩。垂着頭。一任東風。西風。拂來拂去。攢戟似的高粱。穿高跟鞋立在穀子後面。腰腰肢挺挺。

望日葵與蒲公英好像是父子。又好像是兄弟。都開着金黃色的花。一高一矮。蒲公英鋪滿道邊。

兩道車轍中間。夾着重重疊疊蹄痕。幾堆馬糞。冒着熱氣便被一個老太太拾去。向身後背的糞筐裏一大群蒼蠅飛起。又落下去。老牛忙裏偷閒。把頭扎在草叢裏『嘶青』。牧童脫下小褂來。狠命撲蚱蜢。蚱蜢批啦叭啦亂飛一氣。牧童簡直顧不得擦汗。

站在藍靛廠的『長春橋』畔。北望。可以望見高壽山的佛香閣。可以望見羅郭橋。西北方。可以望見玉泉山的塔影。

歸途。經過五塔寺。看見中間禿頭的塔。圍繞着霞陽。正要修葺。幾個『抄紙坊』工人。在塔前廟牆上晒着紙。一張一張。不慌不忙。鑽進西直門的門洞。到家。站在門口看西山。那個山尖是藍的——寫于北京。

## 詞話（上）

（伴音）

詞與詩。自來並重。今日報端有人爲之。尤可喜也。然詞難於詩。貴雋奇。古俏。故不易作。某欲塡之而終不敢也。詞固尙艷麗。而不必深迂。亦猶詩之貴冲淡耳。牛松卿有『感恩多』二首。全係信筆寫出。任意拈來者。然有無限委婉。自臻妙景。是以白描見長者。錄之如下。

（感恩多）兩條紅粉淚。多少香閨意。强攀桃李枝。斂愁眉。陌上鶯啼蝶舞。柳花飛。願得郎心。憶家早還歸。

（其二）自從南浦別。愁見丁香結。近來情轉深。憶鴛衾。幾度將書託烟雁。淚盈襟。淚盈襟。禮月求天。願君知我心。

白描之詞。須有微致。若全篇平衍。則味同嚼。臘又如松卿之『菩薩蠻』第二首有句云。『金鳳小簾開。臉波和恨來』。情致如畫。栩栩欲活。此即微致處也。

花間集十八家之詞。飛卿以綺麗勝。端己以淸綺勝。而德潤則抱樸守質。以自然勝也。南唐張泌之詞。介乎溫韋之間。所製浣溪沙十首。爲其絕作。節錄其四。其六二首。

（浣溪沙其四）依約殘眉理舊黃。翠鬟抛擲一簪長。暖風晴日罷朝粧。閒折海棠看又撚。玉纖無力惹餘香。此情誰會倚斜陽。

（其六）枕障薰爐隔繡幃。二年終日苦相思。杏花明月始應知。天上人間何處去。舊歡夢覺新來時。黃昏微雨畫簾垂。

『閒折海棠看又撚』三句。將春困之情態寫得如繪。二年終日苦相思。是何等傷感。又是無人知我。只託杏花明月爲知者。讀之愴然。張之小令。常用流麗之句。寫爲傷感之作。如『江城子』云。

（江城子）碧闌干外小中庭。雨初晴。曉鶯聲。飛絮落花時節。近淸明。睡起捲簾無一事。勻面了。沒心情。

## 談古代漆器（上）

（紹茎）

我國古代漆品。雅素拙樸。然覺可愛。且以一器之成。純用手工。不假機器。此爲古代東方藝術之可貴者也。按髹漆品。種類綦繁。舉其著者。若彩漆。若金漆。固已絢爛奪目矣。然最稱名貴者。惟螺鈿。雕塡。鑲嵌。雕漆四種。彌覺珍寶。玆就聞見所得。縷述于下。

（一）螺鈿爲漆品之一。製造之法。在漆品上。鑲嵌各式雲母片。五色爭映。頗爲美觀。其中有用大塊雲母鑲嵌而成者。曰硬螺甸。所作畫篇多爲文禽花卉。至用細碎雲母鑲嵌而成者。則名軟螺鈿。所作畫篇。多爲山水人物。件頭大者。如几案棹椅。皆硬螺甸製也。件頭小者。如盃盤盒匣。皆軟螺鈿製也。此外尚有加嵌玉石者。陪襯尤爲鮮艷。大抵此項漆器。東鄰人士。爭寶貴之。年份以明代爲上。淸康熙。乾隆製品。亦堪珍貴。然完整者少。修補者多。以是收藏家。只求年份遠。些須微疵。無關大體。時下業骨董者。每見精緻螺鈿舊品。輒以東洋莅目之。藉貶其值。實則螺鈿器皿。本出扶桑。物態百象。頗具工巧。非若仿製者。粗俗不堪入目也。

## 嫁時

（逸墨）

櫻櫻一大早。就到了旅館等『吉時』。男家用花轎來娶她。客人三三兩兩的來了。男人全嗟嘆着市面不景氣和吃飯難。女人全談論着各人穿的是什麼衣料和那兒的綢布店在大減價。賬房裡爭論着用人的多少和價錢。只有櫻櫻默着表姐表妹全嫁給人家做『花燭夫妻』。自家兒不但是『塡房』。而且三個孩子的『晚娘』。這。還好。可恨的是小章父親的『倚老賣老』……

祭過了祖。便吃午飯。放下飯碗。一杯熱茶還沒喝完。花轎來了。這兒。賬房間裡。除了轎夫等等向女家爭多論少的在『要善封』以外。男家的媒老爺取出四個紅紙包。上面寫着。啓門（即開門錢）一元。淸新（即司儀）四角。裝花（即喜娘）一元。洋封（即廚房）六角。香案（即茶擔）二角。大夥兒嫌少。後來照最低的『行規』三元七角半而『升高』了（除掉啓門。淸新五角。裝花兩元。洋封一元。香二角半共三元七角半）。那兒。櫻櫻的親父用手絹兒背着人在抹淚水。櫻櫻和母親親戚們全嗚嗚咽咽的瞧她們樣兒。眞够傷心的。

轎子出發。櫻櫻坐在裏面。彷彿是坐在暗牢裏。悶得幾乎暈了過去。而且是那麼的不穩。就跟在大風浪裏的小舢板一樣。到了男家借用的酒樓裏。她莫明其妙的給喜娘攙着一會兒叩頭。一會兒站了起來。一會兒和小章坐在一塊兒。讓喜娘喂着吃一點兒。一會兒去和小章一塊兒坐在床邊上。一會兒又叩了無數的頭。一會兒有許多人擁過來圍着她儘瞧。一會兒面前只有兩個喜娘……她頭裏老是嗡嗡的在響。眞受罪。身上穿了那麼許多的衣服。天怪熱的。裏面的襯衫大概濕透了。頭上的那頂挺重的『鳳冠』戴在頭上像是頂了一個大鐵鍋。但。不能脫。這是『道裝』。做了新嫁娘準得穿的。她渾身不舒服。似乎是有無數的螞蟻在爬。

櫻櫻正不耐煩的時候。忽然聽見了小章在罵人。她奇怪得很。新郎究竟比新娘自由。還可以大聲罵人。她叫喜娘去探聽。過了一會兒才回來說道。

『老爺和太太派二爺帶了帖子來接姑爺和小姐回門。汽車夫要喜封。這兒的老太爺說沒有——老太爺自家兒做賬房。汽車夫說『你們只有一個兒子。』姑爺聽了就生氣了拍着桌子說『一個兒子。兩個兒子。跟你沒關係呀』汽車夫說『東家叫我說的』。姑爺說。『東家說的最好。請你東家來了。我給錢』。現在沒有。說完又拍了一下桌子。桌子上的茶碗受了震動。水就濺在汽車夫的臉上和身上。汽車夫也拍了一下桌子。並且伸拳要揍姑爺。人多拉開了。』

櫻櫻聽了一呆。她心裡本來有點兒不快樂——莫名的快樂。再加上這一鬧。更像是遇着悲哀的事兒似的哭了。外邊兒小章仍在嚷嚷。她眞想跑出去。僱上一輛車子回家。拉鋪不嫁了。但。喜娘看守着。沒法兒跑。

又是一陣吵鬧。女家的男女媒人親自來接了。這邊兒不去。要明天才回門。章老太爺說。

『兒子如果去了。我馬上撞死』。

費了許多口舌。才正式回門。

到了女家。席已散了。客人都不願意見小章也全各自回去了。新夫婦一進門。便是冷淸淸的。勉强找了四個男客陪小章。小章拉長了臉。像是誰欠了他的債不還一般。

櫻櫻嗚咽的哭着。父母也陪着哭。她不肯再回到男家。換了便服想走。父母說。在男家走了。在女家走不了。交不出人。那可麻煩。也許要打官司。櫻櫻走不了哭了大半天。

新夫婦回去的時候。誰也是一肚子的不快樂。皺着了眉。臉上像抹了一層霜。

## 秋柳

（步漁圃原韻）（魏愁傑）

一年生意尙婆娑。瘦減腰肢奈老何。往日風流今底在。近時艷態已銷磨。凄風岸上蟬吟少。流水橋邊鴉噪多。回首故園秋誰主。空餘歸夢繞庭柯。

已非昔日娉婷姿。空憶搓烟弄雨時。灞上有人仍惜別。洛中無婦再乞詩。尋尋覓覓淸淸眼。慘慘淒淒蹙蹙眉。妙舞風前渾不倦。癡情只有冷蟬知。

一樹疎黃散晚煙。天涯有客惜流年。可堪繫馬人三兩。最憶聽鶯酒十千。五夜霜寒眠乍起。半梢月上缺初圓。勞勞亭外西風緊。到此魂銷更黯然。

古道蕭蕭馬去聲。愁看落日大堤平。一林經雨寒初重。萬葉隨風態倍輕。遊子鞭絲縮不得。美人眉黛畫難成。明年待到春歸日。桃月偎烟仍弄情。

金漢白玫獄中相見
——華北公司更生新片的一個鏡頭——

## 狐異

（孫正書）

復縣某村富室。擁田數十晌。傭人多名。一日操作田間。薄暮將歸。有王姓者步遲落後。遇二女子。皆殊色。一衣服華麗。類大家閨秀。一齒稚者小姐。長者婢也。王惶避恐被譴責。詎女方挑以遊詞。秋波流盼。狀殊狎褻。王心志迷惑。因與扳談。告以居處。女曰。知之矣。遂別去。夜深人靜。女翩然攜婢至。嬉戲笑語。撫依偎摩。王壯年尙未授室。情不自禁。女遣婢去。解衣登榻。枕席之間。顚之倒之。自此每夕必至。至必偕婢。婢黠慧。見王與女涉狎褻。輒避去。王雖得隴思蜀。而婢介然自守。終無所染。王偶詢女姓氏。答以鄰村胡姓。小字玉蓮。細詢家族。則怒曰。旣亂人閨秀。反欲知其家族。其將宣揚之耶。若長如此喋喋。儂將別去。王惶恐謝罪乃止。一屋同宿者五六人。枕席相接。無隙地。女至笑語徹夜。反側狎戲。他人無有因喧擾醒者。如斯半年。王漸羸瘠。稍有操作。即喘息隨之。同儕知有異。密白主人。主人夜深立窗外。窺之。但聞鶯聲嬌囀。不見燕影婀娜。大駭。翌日召王瀝之曰。汝所遇果爲鄰女夜奔。余昨夜潛窺常能見之。乃聞聲而不見形。非鬼即狐。汝當絕之。汝今羸瘠若此。尙至死不悟耶。王聞言。悚悚汗下。自斯女夜至。不敢同寢。稍事纏繞。輒瞀瞀之。女不堪其苦。泣啼數王薄倖而去。往來遂絕。閱年餘。王春耕田間。薄暮將歸。遇婢於途。詬王曰。小姐盼郎久。盍枉道一顧。王凋別多日。情復動。隨至山中。見女坐石上。艷麗猶昔。而容顏悽楚。抱一數月幼兒。責王曰。狼心如郎。誠無可恕。此一塊肉係君種。抱歸撫養可也。言訖。遞兒王懷內。王絮詰話。女拂袖偕婢去。杳不可追。王悵然久之。抱兒歸。寄親族家撫養。屆今已十餘歲。無異常兒。女嬌艷多情。行蹤奇詭。非人可能知。意爲鬼狐。然鬼秉陰氣。具幻軀。斷無能生育者。或曰。王所居附近山嶺重疊。林菁深密。女其狐之通靈者歟。

## 明倫詩社來稿

### 蝌蚪

（金文濤）

身短尾細搖。成羣聚河口。好奇古書家。字必學蝌蚪。莫笑形骸醜。逍遙脫釣鈎。淺流能得所。奚必巨川遊。

### 蝴蝶

莊子夢逍遙。繁華場涉獵。我無作詩才。殊愧謝蝴蝶。秋到花已殘。餘香猶自慰。棄之可惜兮。食之抑無味。

### 螳螂

誰識秋蟬苦。吞聲葉底藏。問伊何鬱鬱。樹上有螳螂。黃雀在爾傍。奈何不察考。古語言之明。防患原宜早。

### 蟋蟀

物有競爭心。山堂分甲乙。消遣賭輸贏。秋風鬪蟋蟀。歲暮在堂鳴。能催懶婦驚。禮會名促織。物亦重民生。

## [illegible]賽會弈乘錄

第三局

趙文宣（紅）
白桂山（黑）
紅先黑後
（趙勝）
（1）

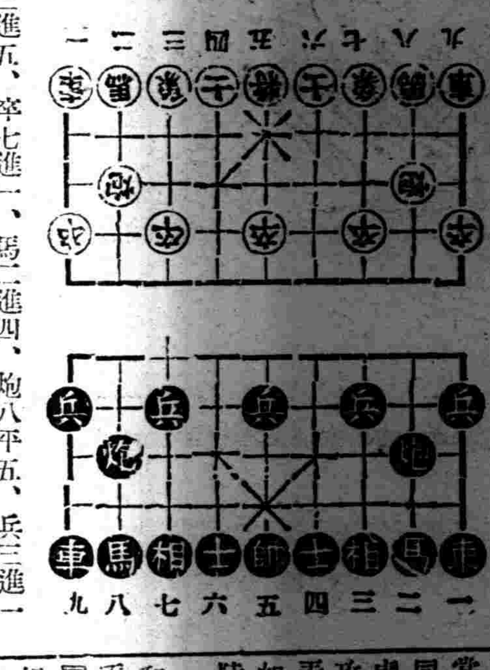

相三進五、卒七進一、馬二進四、炮八平五、兵三進一
卒七進一、（去兵）

## 遊戲文

（秋勤）

▲電影片名集錦

『清明時節』『楊柳村』『王先生到農村去』。路過『楊柳村』『黃浦江』邊。一直『到西北去』。又過了『富春江』。這纔到了『百花洲』。滿開着『春之花』『桃李爭艷』。遇見了。『女同學』『小玲子』。原來是『失戀』了。也算是個『劫後桃花』。『似水流年』。『王先生』回憶起從前的『大學艷史』。她們『三姊妹』。全是『自由之花』。如同『小天使』每當『夜會』的時節。演着『花開花落』『落花時節』『春宵曲』『漁光曲』『春蠶』。總有她們的『夜半歌聲』。人稱爲『姊妹花』。一些『熱血青年』。向她們『追求』。不惜『點金萬兩』。眞是『要命的戀愛』。她大姐是『芸蘭姑娘』是個『新女性』。高唱『女權』。後來嫁給『體育健將』。就是『麥夫人』。眞可謂『天作之合』。是個『大家庭』。有許多『金鋼鑽』『翡翠馬』。眞是『富貴榮華』。『夫妻之間』很講『夫婦之愛』。住在『新舊上海』。每天走在『十字街頭』。如在『自由天地』之中。丈夫就是大名鼎鼎的『白袍將軍』。記得『花燭之夜』的時候。『王先生』也去參加。演他的拿手好戲『新經堂』和『王先生奇俠傳』等。

在這『狂歡之夜』裡。『夜半槍聲』不知由何而起。幾乎演成『新婚大血案』。這也是因爲『愛與死』。她二姐『梨花夫人』長的『國色天香』。嫁給『飛花村』的『好好先生』。也算『紅蓮嘉照』。不知由何人送來了一張『百寶圖』和『七巧圖』。人稱曰『飛來禍』。同時還發生了『三〇三大劫案』。強盜『逃亡』到『桃花湖』。多虧人稱『化身姑娘』的『神秘女探』就是小偵探『秋姑娘』。於『海棠紅』時。領軍隊攻强盜。如同『歐洲大戰』。好似『生龍活虎』。和『敢死隊』這大『肉彈總攻擊』。等於『火燒紅蓮寺』。弄得『滿江紅』匪人成了『海葬』。如同『秋雨殘花』無意中在『大陸』上得回寶貝。

於是高奏『凱歌』『歸來』時。和偵探結爲小姊妹。當晚去看電影是『永遠的微笑』。後來仍然是個『貴婦人』。老王如同『桃源春夢』一般。回想到這裏。纔問起來『小玲子』的身事。講起她的『女兒經』。知道她是個『迷途的羔羊』。好似『小孤女』。老王說我們一同『到自然去』。寂寞時。給你講『馬路天使』。（未完）

## 九星日鑑

九月十九日　舊閏七月廿六日
月曜　甲寅　友引　執　心宿

▲一白之人、信用增加、金運亦高、諸事須眞實爲要、壬子癸吉▲二黑之人浴意外恩惠之吉日、進則有功、丙庚辛吉▲三碧之人、不如意之日也、注意勿出錯兒來、庚癸丑吉▲四綠之人、缺欠和睦、必招破滅、注意之日也、辛癸丑吉▲五黃之人、是日也、勿脫軌道勉守本業爲要、甲庚辛吉▲六白之人、目標正大、萬事順利乙巳丙吉▲七赤之人、與其辛勞於無效之他事、不若整內爲有利、甲乙丑吉▲八白之人、忍耐委屈、則後必悠悠昇騰地位、乙丙辛吉▲九紫之人、外交祇有不與爾意氣相投之事、易生意外、庚辛癸吉


好酒
金鐸
香酒
奉天八王寺釀造会社

第三次大連賽馬
九月廿三日（金）廿四日（土）廿五日（日）
十月一日（土）二日（日）三日（月）八日（土）九日（日）
關東州競馬會　電話三•三八四番

全滿唯一
雙葉印
品質優良責任保證
奉天葉綿工廠
電話工廠（四）二一五九　營業所（三）六二五六


## 郎氏緊要聲明

茲據郎林氏郎榮貴等稱奉天市西毛君屯郎家坟爲郎氏族人總有依法總有人非共全員之同意不得處分總有物或加變更今查有族人不良份子利誘少數貧苦無知族人賤價買得坟樹假藉保存之名意圖肥已復欲以違法之買賣坟樹契約對抗總有人實屬違法敝人等除正式對之起訴外特恐世人不知詳細受欺誤買該坟松樹敝人等對於違法買賣坟樹絕不承認有效請代爲登報聲明等語合即代爲登報聲明奉天市城內皮行南胡同一三號

律師　張世琪謹啓

## 遺失大照聲明

敝人原有地二段坐落瀋陽縣德勝營子村南一段中則十四畝東至本主西至道南至李寶善北至本主一段中則一〇畝西至本主東至道南至李寶善北至邢德謙計照兩張係張銓領名該項地照於康德三年間一併遺失除請縣署補發新照外特此聲明作廢

張銓啓

## 聲明失照作廢

遼源縣臥虎屯基地兩號1原領名舍沁加卜七十六號一垧一畝四分五釐2得沁加卜領名六百七十八號七畝零七釐現値土地中報途中遇雨遺失除聲請官署作廢補照外理合登報聲明

遼源縣臥虎屯　韓舍楞尼瑪啟

## 遺失地照聲明作廢

啓者敝人等於事變地照被匪焚燬除請縣補發新照外聲明作廢

照名　面積　四至　土地坐落
薛萬隆　二垧五　東南西北　仁一呼蘭屯
王殿　八垧　河王夏夏
刁棒　六垧三畝　田分水郭分水　河劉分水田　永吉屯

磐石縣　薛萬隆　王殿　刁棒　同啓

## 市房屋抵押借欵

本處需欵擬將新村市平化大街路北市房數所抵押借欵月利每本百分之二（即二分）債權欲自取租亦可如有出貸者請至敝處接洽可也

奉天市皇姑區新村市房產經理處啓

## 訃告

不孝慶禰罪孽深重不自殞滅禍延顯考集義眞子右儀正宗奉天主院責任統掌世界紅卍字會本溪分會責任會長王府君諱國治道號溪瀕今於古曆閏七月二十日酉時莊嚴飯道距生於同治九年五月十八日午時享壽六旬有九不孝親視含殮即日遵禮成服謹擇于閏七月二十八日（即國曆九月二十一日）成主開弔翌晨安葬忝列世誼恕不赴告謹此登報上聞

孝慈命稱孤哀子慶禰（道名滿覺）祺（道名滿悟）泣血稽顙

喪居本溪縣城本宅通信處本溪湖義增合銀行

## 聞

淸封一品夫人先妣梁母姚太夫人痛於國曆九月廿二日（夏曆閏七月十五日）子時壽終京寓內寢享壽六旬有五不孝國樑等親視含殮遵禮成服長孫錫元留學東京早大次孫寧元留學旅順工大聞電先後馳歸奔喪扶柩回新民原籍擇於國曆九月廿六日（夏曆八月初三日）開弔八月初四日巳時發引祖塋安葬叨在戚世友寅誼哀此訃

哀子國樑　泣血稽顙
齊衰期服孫錫元寧元燕　泣稽首
杖期生梁玉書頓首拜

## 經濟與產業

# 滿洲之農產資源 (1)
## 關于農業·牧畜·林業

一、滿洲之耕地面

滿洲國之住民八〇%以上爲農民、鐵道貨物之大半、爲農產物或其加工品、鑑于貿易輸出總額之約七〇%係農產品、即農業爲滿洲國國民經濟之大本、其振興如何、直對國力之消長、很有影響、然建國前之滿洲、在暴虐的軍閥之惡政下產業之正常發達常爲拒否、而共後建國之滿洲國、對紊亂之產業行政之調整、嚐辛酸之味不少、加滿洲事變對國內產業組織、與甚大之被害、關于該恢復、至今日繼續多大之努力、與農業方面、因水害匪害等呈沈衰狀態、農耕面積、比事變前呈減少之傾向、

滿洲之可耕地面積、推定爲二千八十七萬二千二百餘陌、比總面積爲二五、五%餘、其中既耕地一千四百五十萬陌、其比例對可耕地、爲五成弱、即殘存可耕未耕地、今後之開發餘地爲充分、政府關于農法之改良指導、農作物改良、助成金交付等、定農政之中心、對未耕地開拓、注以全力隨伴產業開發計畫之促進、耕作面積呈漸次擴大、康德四年度比前年度呈約五十萬陌之增加、該理由如次、

一、治安工作之進展並人口、家畜數之增加、基前年度農產物大價的刺戟、廢耕地之恢復及未耕地之新墾、

一、農耕資金之融通、即商民對農民乃至地主對小作人之貸借關係、或契約等呈圓滑化、加依金融合作社之活躍比較的容易調達春耕資金、

一、依地籍整理局之公示、未耕淨地農民對開墾爲力注、

一、一部農家經濟力之好轉、

一、春耕期土壤之保濕概良、且高耕多照、農耕作進步、

康德四年(昭和十二年度)之耕作面積、南北滿之出貨背後地別如次(單位陌)

| 地方別 | 普通作物 | 工藝作物 | 合計 |
|---|---|---|---|
| 北滿地方別 | | | |
| 京濱綫地方 | 九二一、〇四七 | 三一、五七七 | 九五二、六二四 |
| 拉濱綫地方 | 二九〇、四九六 | 一三、一五六 | 三〇三、六五二 |
| 哈爾濱地方 | 三三三、七六四 | 一五、五六七 | 三四九、三三一 |
| 濱綏綫地方 | 二二四、七四八 | 一一、〇三一 | 二三五、七七九 |
| 松花江下流 | 四四九、五六〇 | 三〇、三四七 | 四七九、九〇七 |
| 濱北北黑綫 | 一、一七一、〇四〇 | 五八、三九七 | 一、二二九、四三七 |
| 濱州綫地方 | 九三七、四四九 | 一一三、三〇三 | 一、〇五〇、七五二 |
| 齊北寧黑地方 | 九一九、一二一 | 一一三、八九五 | 一、〇三三、〇〇六 |
| 圖佳綫地方 | 五一四、一七一 | 一五、八八〇 | 五三〇、〇五一 |
| 虎林綫地方 | 一三六、四七七 | 七、七七二 | 一四四、二四九 |
| 小計 | 五、八七七、八六三 | 四〇九、九二五 | 六、二八七、七八八 |
| 南滿地方別 | | | |
| 奉天以南地方 | 一、一七五、二四六 | 一三九、五三九 | 一、三一四、七八五 |
| 開原地方 | 三一一、三一一 | 二九、五〇七 | 三四〇、八一八 |
| 新京地方 | 一、三六一、六七一 | 四六、九〇八 | 一、四〇八、五七九 |
| 安奉綫地方 | 四九一、七〇七 | 三〇、二四一 | 五二一、九四八 |
| 奉山綫地方 | 一、三三九、二四一 | 一〇八、三四七 | 一、四四七、五八八 |
| 奉吉綫地方 | 六六五、一五八 | 四四、一三五 | 七〇九、二九三 |
| 平齊綫地方 | 一、一三七、〇〇二 | 八一、七三二 | 一、二一八、七三四 |
| 京圖綫地方 | 五三二、五九四 | 二二、九四一 | 五五五、五三五 |
| 間島地方 | 二三三、一〇八 | 一九、一四二 | 二五二、二五〇 |
| 小計 | 七、七三五、〇四八 | 五二三、四九六 | 八、二五七、五四四 |
| 合計 | 一三、六一二、九一一 | 九三三、四二一 | 一四、五四五、三三二 |

▲滿洲之耕地面(單位爲陌)

| 年次 | 南滿 | 北滿 | 合計 |
|---|---|---|---|
| 昭和八年 | 六、三三二、六三〇 | 六、一一六、五八〇 | 一二、四四九、二一〇 |
| 昭和九年 | 七、二三九、九二四 | 五、七五一、三八九 | 一二、九九一、三一三 |
| 昭和十年 | 七、七八五、一八七 | 五、八〇三、二一九 | 一三、五八八、四〇六 |
| 昭和十一年 | 八、〇六七、三八三 | 五、九三六、〇七二 | 一四、〇〇三、四五五 |
| 昭和十二年 | 八、二五七、五四四 | 六、二八七、七八八 | 一四、五四五、三三二 |

## 隨件滿鐵新職制改正
# 滿鐵人事異動 (二)

建設局計畫課長
一事　它木市
命奉天鐵道局副局長
吉林鐵道局總務課副課長
副參事　坂田謙二
命奉天鐵道局總務課長
工務局建築課
參事　狩谷忠直
命大連工事務所長
奉天鐵道局副局長參事　鈴木長明
命錦州鐵道局長
東京支社鐵道課長參事　石關信助
命錦州鐵道局總務課副課長
齊齊哈爾鐵道局經理課長參事　小池經策
命錦州鐵道局經理課長
鐵道研究所調查役副參事　中田健吾
命錦州鐵道局營業課長
新京支社庶務課長副參事　村田稔
命吉林鐵道局總務課副課長
鐵道總局監察參事　大里甚三郎
命牡丹江鐵道局副局長
鐵道總局文書課副參事　本多靜
命哈爾濱鐵道局總務課長兼北滿鐵路殘務整理事務所長
鐵道總局庶務課長參事　門野昌二
命哈爾濱鐵道局營業課長
經理部庶務課長
副參事　大山壽
命齊齊哈爾鐵道局經理課長
北鮮鐵道事務所經理課主計
係主任副參事　木阪規矩三
命北鮮鐵道事務所經理課長
中西理事
命哈爾濱鐵道學院副院長
鐵路學院長事務取扱
參事　朝日直樹
命鐵路學院副學院長
鐵道總局監察
參事　高澤公太郎
命哈爾濱鐵道學院副院長
鐵道研究所調查役
參事　吉田信治
命鐵道總局監察
(元北事務局警察班長心得)
副參事　水谷國一
命調查部資料課長
調查部庶務課長兼同資料課長
參事　山岸守永
免兼務……

副參事　小菅尙次
命東京支社鐵道課長
總裁室副參事　井上濱介
命新京支社庶務課長
錦州鐵道局營業課長參事　片桐愼八
命新京支社鐵道課長
(元北支事務局警務班長)參事　富永順太郎
參與兼北支事務局警務部警備課長
命同保安課長北支事務局參與
經理局長參事　市川健吉
監察役(首席)兼鐵道總局監察命
經理局會計課長參事　上田水足
命監察役兼鐵道總局監察

## 柞蠶處理 省協議會

【奉天】關于奉天省內柞蠶原料繭之價格及其他處理上必要之事項、各關係機關之協調爲目的、設立準備中之柞蠶處理奉天省協議會、今次完了諸準備事務所、設置於省公署實業廳內、同委員如左、委員長省次長、副委員長實業廳長、同工商科長、各縣副縣長、縣農事合作社專務董事、製糸同業組合理事長、中銀支行經理、金融合作社理事、興銀支店支配人、西豐種蘭場長、熊岳城農事試驗場養蠶科長、滿蒙毛織專務取締役、幹事省實業廳林科農政股長、同工商科工鑛股長、縣行政科實業股長、

## 輸送委員會

第十一條之二、人事局掌管人材養成人事制度並給與之調査、福祉、住宅、保健關係之事項、第十四條之二、水運局掌管船舶及埠頭之營業、並港灣之建設、改良及保存關係之事項、第十四條之三、自動車局掌汽車之運輸營業並技術關係之事項

# 奉天省商工公會 明日舉行成立

奉天省商工公會、現以各項事務之籌備、已經終了、以是特經擬定於明十九日午後二時許、在奉天省公署禮堂舉行發會式、當日除由該會全體役員並省市關係代表等參與之下、當即盛大舉行、茲當日擬定之開會式序如下、

(一)開會宣言(二)向滿日國旗敬禮(三)滿日國歌合唱(四)致詞(五)訓詞(六)祝詞(七)祝電朗讀(八)萬歲三唱(九)向滿日國旗敬禮(十)閉式宣言(十一)紀念撮影云、

## 大連經調局 設置案進步

【大連】丸茂大連市長爲折衝關於前此成爲懸案之設置大連市經濟調查局決定同時之人事問題、乘十七日午前十時三十分發鳩號車晉京、該臨時調查局已在迭次之委員會見大致新設決定、關於人事已與山灑企畫院總裁介紹之京都帝大教授神戶正雄博士折衝、由此次丸茂市長之晉京或可得該博士之承諾云、

## 北滿各省之 物資對策協議

【哈爾濱】北滿各省物資對策協議會自十四日午前十時開催於濱江省公署會議室、濱江、龍江、黑河、三江、牡丹江各省實業代表並商工代表多數列席、謀戰時体制下之物資節約、需供調整、代用品獎勵問題爲中心、種種協議對策、午後三時爲散會、

# 羊毛同業會解消
## 設立收買統制會社

【新京】關于國內產羊毛之配給並價格統制、昨秋以滿畜、滿毛、東毛、秋林及康德毛織之五社組織羊毛同業會然以該自主的統制、不能達所期之目的、政府近解消同業會、設立羊毛收買統制會社、同社爲一元的統制機關、實施收買獨占及價格公定、

即依同業會組織、爲現行取引之欠陷、……同業會社間之申請、對國內消費、滿蒙及康德毛織之二社任配給、共他對輸出、滿畜並東毛秋林爲專擔衝、當於收買價格之決定、生產加工業者以製品價格爲基準輸出業者以對日及對外輸出採算爲基準、故各社之利害不一致、爲該欠陷是正之起見、設立收買獨占會社各社爲手數料會社、收買統制會社之機構以滿畜爲主体、會社及政府定共同出……

## 綿製品批發價 謀一、二成低下

商工省中央物價委員會、十日依解除綿製品中、最高販賣價格、標準價格決定綿莫斯綿足袋等之低下、對滿洲對內地之最近之成安敏感呈反映、滿洲亦比較六月綿製品統制當時之價格、一般綿絲市、軍手等之綿製品批發價一成乃至二成方課低下、


# 南滿繙譯學會招生

校址—奉天市大南邊門裡富教胡同　電話(四)二三三六五

○請勿錯過良好機會早來報名是荷隨到隨收
○實習部　初等中等高等專攻各科午前午後各班
○函授部　高等函授班…專攻函授班隨到隨試
○數學部　八月十二日新開設…算術代數幾何　張維一先生担任自午後一時半至三時半
△教師
△張氏著作(既出版…算術補充教材、初中幾何詳解、幾何辭典　新書預告…高中幾何學、解析幾何學)
○簡章函索附郵票四分即寄

奉天南二經路南頭　電話(二)一七八八番　轉賬奉天二八〇九

# 尋人

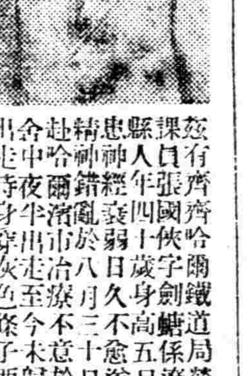

茲有齊齊哈爾鐵道局營業課員張國俠字劍鋒係開原縣人年四十歲身高五尺中患神經衰弱日久不愈遂以精神錯亂於八月三十日致赴哈爾濱市治療不意於前舍中夜半出走至今未歸當出走時身穿灰色條子西服白色襯衫黑色皮鞋分旅髮無帽兩眼發直門齒時露行時頭部稍歪而上常帶不豫之色携有齊齊哈爾警察廳發給居住証明書一紙歐迷卡「OMEGA」牌懷錶一隻國幣若干如有仁人君子知其住宿處所報信因而尋獲者酬以國幣五十元或將本人送至左記處所者酬以國幣百元儲款以待決不食言

齊齊哈爾市安福胡同門牌五號　張寶珍啟

# 奉天中街 潤記 專門帽店

大宗長短細絨禮帽
各種流行細毡帽
其他諸帽
應有俱全定價從廉
內設批發部
全店例齊

電話(四)二三四七

# 日語教授 日滿書院招生

新班開學　九月二十日

普通科第一學期(初學者)
普通科第二學期(四個月以上學修者)

簡章函索即寄本院爲研究語學者便利計所有各班均可按各人之程度隨時免試插班入學

地址奉天市大西城門裡瀋陽縣胡同電(四)三三四六番

宿舍本院爲遠道學員計備有宿舍

# 電燙優待券

電機燙髮 壹週優待 大減價

本社專燙各種流行摩登美髮保險八個月

注意　將此券剪下來燙髮者只收一圓無此券者照原價貳圓(此券只限一人一次有效)

上海分此　東洲理髮社

北市場二十六緯路共益舞台斜對門路西

# 新式簿記招通信學員

人非有專門學術不易在社會上立足欲學急於需要之專門學術又因維持現在的環境和職務而又不能離身惟有投入本會函授部學得新式簿記爲最好良機因爲通信教授第一不拘時間第二不曠正業詳細章程請附郵票四分寄交新京中央郵政局私書函箱第八四號本會收即寄(通信時務將回信地址詳細寫明)

駐京大連銀行簿記講習會函授部啓

# 奉天唯一高等理髮社出現

鳳凰理髮社

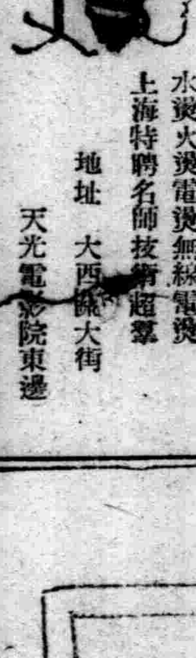

美髮整容　電機燙髮
設備輝煌　安適雅潔
樓房寬大　招待殷勤
藝術精良　與衆不同

水燙火燙電燙無線電燙　上海特聘名師技術超羣

地址　大西關大街　天光電影院東邊

百代公司

# 百代第廿期新品目錄

白玉霜　二女二士二

| | | | |
|---|---|---|---|
| 洛子 | 白玉霜 | 德孝雙全　頭二段 | 38038 |
| | | 玉堂春　三四段 | 38041 |
| | | 馬寡婦開店　頭二段 | 38043 |
| | | 花魁從良　頭二段 | 38045 |
| 梆子 | 金鋼鑽 | 拾萬金　頭二段 | 38026 |
| 歌舞曲 | 王次龍等 | 王老五　頭二段 | 35332 |
| | 薛玲仙 | 楊柳青青　頭二段 | 35330 |
| 音樂 | 廣東音樂 | 孔雀開屏　村曉 | 58156 |
| | | 二龍爭珠　齊破陣 | 58157 |
| | | 甜姐兒　寒潭印月 | 58158 |

◎定價國幣壹圓陸角